اطلاعات ۱۳۰۵
*سه شنبه ۱۹ تیر ۱۴۰۳ *۳ محرم ۱۴۴۶
* ۹ جولای ۲۰۲۴ * سال نودونهم * شماره ۲۸۷۱۱
ettelaat.com ettelaatonline

یادداشت

خط قرمز سیاست

سید مسعود رضوی
روزنامه نگار

از پی انتخابات عاجل که دکتر مسعود پزشکیان به ریاست جمهوری برگزیده شد، نوعی سرعت و حیرت در جریانهای سیاسی و مدیران و کوشندگان عرصه های مختلف پدید آمد. این حیرت و شتابزدگی طبیعی بود، چون کشور فاقد رئیس دولت بود و با از دست دادن رئیس جمهور فقید، باید بی وقفه جایگزینی در راس هرم اجرایی کشور قرار می گرفت. برگزیدگان این مقام، اگرچه با تأیید صلاحیت از سوی شورای نگهبان وارد رقابت می شوند اما در نهایت مهم ترین گزینه‌ای است که با رای مستقیم مردم سراسر کشور بر روی صندلی ریاست جمهوری می نشیند.

طبعاً مقام و منزلت مهمی است که بر سرنوشت اقتصاد و سیاست و نظم و معیشت و فرهنگ و نهادهای میهن اثری تعیین کننده دارد. چنین مقامی، از جانب اکثریت و با یک گرایش خاص برگزیده و حمایت می شود. اما او رئیس جمهور اقلیت مخالف یا اکثریت متفاوت یا بی تفاوت هم هست و نمی تواند شانه از زیر بار مسایل مهم و حیاتی کشور بردارد ولو برای لحظه‌ای خالی کند. اینجاست که فرق میان این قوه و دیگر قوا مشخص می شود و البته اگر از منظر قانون اساسی در عرض یکدیگرند و باید بدون تداخل در همکاری و توازی به مملکت و ملت خدمت کنند، اما سر و کار مردم غالبا با این قوه و دستگاه ها و نهادها و افراد زیرمجموعة دولت است.

اینک که در انتخاباتی رقابتی و در دو مرحلة بسیار دشوار، رئیس جمهور منتخب راهی پاستور می شود، گروهی از اقارب و متصفان و متصلان به اقلیتی که نامزد محبوب و مورد نظر ایشان انتخاب نشده است، سخنان انتقادی و گاه بد دلانه و بدگویانه‌ای را بازتاب می دهند که دو یا سه سرنخ مشخص دارد و به هیچ وجه به مصلحت کشور، مردم و نظام نیست که این سخنان ادامه و گسترش یابد. مسئله به حدی بزرگ و خطیر است که ناچار در اینجا به هشدار و اخطار می پردازیم و از بزرگان تقاضا می کنیم اقدام و اهتمام کنند.

اول؛ اینکه رسانه های خبری مشخصی در میان بنگاه های خارجی، خط تمایز و اختلاف قومیتی را پررنگ ساخته و بر آتش اختلافات دروغین و خیالی می دمند. در تحلیل بی بی سی به صورت پیچیده تر و در اخبار و گزارش های اینترنشنال و بقیه مواجب بگیران در همین راستا، آرای برنده در انتخابات اخیر را اولاً استانهای آذری و ترک زبانان معرفی می نمایند و سپس برادران اهل سنت از کردستان و بلوچستان و ترکمن صحرا و غیره.

در حقیقت، گسلهای قومی و مذهبی را دستکاری می کنند تا آتشفشانی فعال شود و از تنازع و درگیری و نفرت تا جنگ و تجزیه حاصل شود و حضرات به مراد دلهای تاریکشان که افول و ضعف و نابودی ایران است برسند! زهی خیال خام، زهی وقاحت.

دوم؛ یک شارلاتان جهان مجازی که فالورهایش برخی کم سن و سالان و عوام و عملگان خرافات هستند، مدعی پیشگویی شده و تضاد قومیتی و سقوط دولت پزشکیان را به رقبایش نوید می دهد. این خرافات گرایان که از عقل گریزی و علم ستیزی تا اخباریگری و شیادی را در هم آمیخته اند، خوراک و آتش تهیه برای آزردگان و کسانی که در انتخابات موفق نبودند را فراهم می سازد و شگفتا که همان خط ضدیت و تنفر قومی و مذهبی را در اینجا هم می بینیم.

سوم؛ تنی چند از مسئولان و مشغولان و اصحاب اسم و رسم دار رسانه های موسوم به یک جریان خاص و تندرو و کندفهم در کشورمان به این ایده ها چسبیده و می کوشد از آنه در ایجاد موانع برای تخریب دولتی که هنوز استقرار ندارد استفاده کند!

در این سه عرصه سخن بسیار است و ما دست این دغلکاران را رو خواهیم کرد. زیرا هرکس شناسنامه ایرانی دارد، هموطن ماست و رای و نظر و خاک پایش عزیز است. چه ترک و چه فارس، بلوچ و لر و کرد و عرب و مازنی و خراسانی یا تهرانی... دوران خدعه و زدن و در رفتن تمام شده است.

سرپرست ریاست جمهوری:

دولت در برگزاری انتخابات حق الناس را به طور کامل صیانت کرد

سرپرست ریاست جمهوری با اشاره به تاکیدات رهبر معظم انقلاب مبنی بر اینکه رای مردم حق الناس است، تصریح کرد: دولت در انتخابات حق الناس را به طور کامل صیانت کرد و این به جز با بی طرفی، امکانپذیر نیست.

به گزارش ایرنا، محمد مخبر در گفتگو با پایگاه اطلاع رسانی دفتر حفظ و نشر آثار رهبر معظم انقلاب با اشاره به اینکه برگزاری انتخابات ریاست جمهوری طی ۵۰روز فقط با راهنمایی، ارشاد و پشتیبانی حضرت آیت الله خامنه‌ای میسر شد، تصریح کرد: کار یکساله در ۵۰روز انجام شد، آن هم در شرایطی که رئیس جمهوری عزیز به شهادت رسیدند.

وی افزود: در این میان چند موضوع مهم و کلیدی بود که باید به نحو احسن انجام می شد؛ آغاز اجلاس خبرگان، شروع به کار مجلس وامور جاری کشور که دستور صریح آقا بود که به هیچ وجه نباید خللی در آن ایجاد شود.

سرپرست ریاست جمهوری ادامه داد: مدیریت همه این امور توسط دولت، کار سختی بود اما بحمدالله خداوند کمک کرد و این کار انجام شد.

مخبر با اشاره به اینکه معمولا برای انتخابات ریاست جمهوری از یک سال قبل تدارک دیده می شد، گفت: در دولت سیزدهم این کار در طول ۵۰روز انجام شد که حتی دور دوم هم در همین ۵۰روز بود و لذا دولت و دستگاه های حاکمیتی به جد کمک کردند و در راس همه اینها مردم بودند. مردم مایه دلگرمی و وسیله انجام کارهای ما بودند. خدا را شاکریم که انتخابات سالم با امنیت کامل و بدون هیچگونه خللی برگزار شد.

وی تصریح کرد: افراد نظراتی دارند اما مجموعه دولت انصافا در انتخابات بی طرفی را به صورت تمام و کمال رعایت کرد. امکانات وسیعی برای نظارت دیده شد. به موازات امکانات رسمی، شبکه مردمی دیگری هم نظارت کردند و بحمدالله انتخابات در نهایت صحت و سلامت برگزار شد و تا امروز شاهد هیچ اعتراضی نبودیم.

سرپرست ریاست جمهوری در بخش دیگری از صحبت های خود به سجایای اخلاقی و کاری شهید رئیسی اشاره کرد و گفت: توفیق بزرگ شهید رئیسی این بود که معنویت و مدیریت را با هم داشت؛ در مدیریتش معنویت، دینداری و خداباوری را مشاهده می کردید و در خداباوری اش هم مدیریت را می دیدید. واقعا مقید بود که تدابیر آقا تمام و کمال رعایت شود. به دلیل دینداری هیچ وقت احساس یاس و بن بست نمی کرد. در حل مسائل کشور به ظرفیت های داخلی فوق العاده اطمینان داشت و واقعا مردم باور بود و باور داشت که مردم صاحب انقلاب هستند و باید به این مردم خدمت کرد.

ابلاغ قانون برنامه هفتم

خبردیگر این که سرپرست ریاست جمهوری قانون برنامه پنجساله هفتم را به سازمان برنامه و بودجه ابلاغ کرد.

به گزارش ایرنا، این قانون در جلسه علنی سه شنبه اول خرداد ۱۴۰۳مجلس شورای تصویب و در جلسه ۲تیر ۱۴۰۳مجمع تشخیص مصلحت نظام تائید شده بود؛ رئیس مجلس هم در تاریخ ۱۲تیر این قانون را به دولت ارسال کرده بود.

در دیدار شخصیت ها و مسئولان

پزشکیان بر حفظ حقوق اجتماعی و بهبود معیشت مردم تاکید کرد

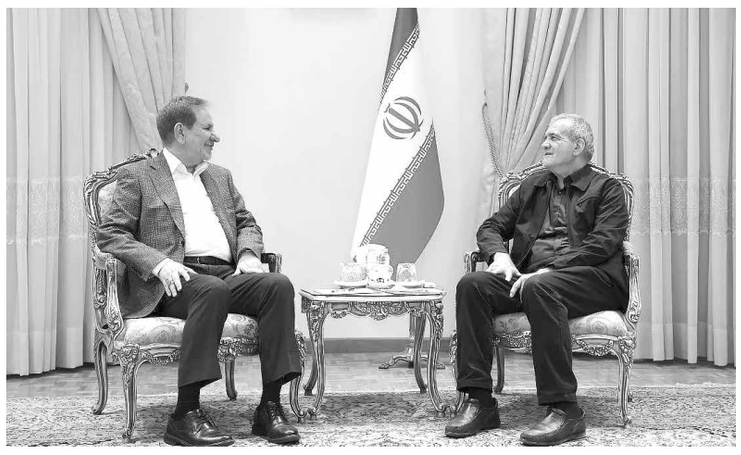

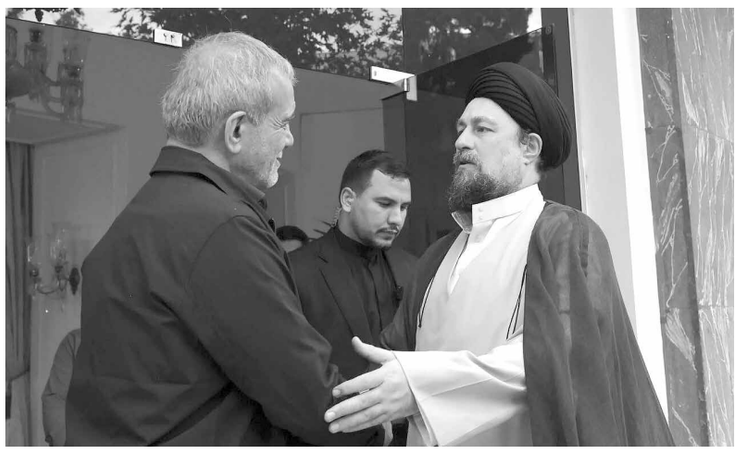

دیدار رئیس جمهوری منتخب با دکتر جهانگیری، معاون اول دولت یازدهم و دوازدهم و سید حسن خمینی

خبر
سیاسی

در پی انتخاب مسعود پزشکیان به عنوان رئیس جمهوری ایران، حجت الاسلام و المسلمین سید محمد خاتمی با وی دیدار و گفتگو کرد.

در این دیدار رئیس دولت اصلاحات، با تبریک به پزشکیان به دلیل کسب رأی مردم، توفیق وی در مسئولیت سنگین و دشوار ریاست جمهوری را از خداوند مسألت کرد.

اسحاق جهانگیری هم با حضور در دفتر مسعود پزشکیان، با وی دیدار و گفتگو کرد.

معاون اول دولت های یازدهم و دوازدهم در این دیدار با تبریک پیروزی پزشکیان در انتخابات، برای وی در انجام وظایف سنگین و خطیر ریاست جمهوری آرزوی موفقیت کرد.

پزشکیان نیز در این دیدار ضمن تشکر از حضور جهانگیری بر عزم خود برای تلاش به منظور ایجاد همدلی و رفع مشکلات کشور به ویژه بهبود وضع معیشتی مردم تاکید کرد.

حجت الاسلام والمسلمین سید حسن خمینی هم با حضور در دفتر مسعود پزشکیان انتخاب وی را به عنوان نهمین رئیس جمهوری ملت ایران تبریک گفت.

یادگار امام با آرزوی موفقیت برای رئیس جمهوری منتخب در این مسئولیت خطیر، بر لزوم حمایت همه مردم و ارکان کشور از دولت برگزیده به منظور تقویت انسجام ملی در عرصه داخلی و بین المللی تاکید کرد.

پزشکیان نیز در این دیدار با گرامیداشت یاد بنیانگذار کبیر انقلاب اسلامی، اندیشه های امام راحل را چراغ راه دولت جدید در خدمتگذاری به مردم بیان کرد.

رئیس جمهوری منتخب همچنین بر تحقق عدالت و رفع تبعیض در حوزه های اقتصادی، اجتماعی و سیاسی در دولت چهاردهم تأکید کرد.

پیام پزشکیان به دبیرکل حزب الله لبنان

رئیس جمهوری منتخب در پیامی با تقدیر از سیدحسن نصرالله، تاکید کرد: حمایت از مقاومت با قدرت تداوم خواهد داشت.

به گزارش ایسنا، متن پیام مسعود پزشکیان به شرح زیر است:

جناب آقای سیدحسن نصرالله
دبیرکل محترم حزب الله لبنان

با سلام و با تشکر فراوان، پیام ارزشمند و محبت آمیز جنابعالی در پی انتخاب اینجانب به عنوان رئیس جمهوری اسلامی ایران را دریافت کردم.

جمهوری اسلامی ایران همواره پشتیبان مقاومت مردم منطقه در مقابل رژیم نامشروع صهیونیستی بوده است. حمایت از مقاومت ریشه در سیاست های اصولی نظام جمهوری اسلامی ایران، آرمان های امام راحل و رهنمودهای مقام معظم رهبری دام ظله العالی داشته و با قدرت تداوم خواهد داشت.

اطمینان دارم جنبش های مقاومت در منطقه اجازه نخواهند داد این رژیم به سیاست های جنگ افروزانه و جنایتکارانه خود علیه مردم مظلوم فلسطین و دیگر ملت های منطقه ادامه دهد.

از دعاهای خالصانه جنابعالی برای اینجانب سپاسگزارم و از خداوند متعال برای جنابعالی مزید عزت و سرافرازی، برای مردم لبنان سعادت و پیشرفت و برای مجاهدین قهرمان مقاومت نصرت الهی مسئلت می کنم.

مسعود پزشکیان/رئیس جمهور منتخب

ولادیمیر پوتین رئیس جمهوری روسیه در تماس تلفنی با مسعود پزشکیان انتخاب وی را به عنوان رئیس جمهوری ملت ایران تبریک گفت.

پوتین در این تماس تلفنی با آرزوی موفقیت برای پزشکیان در مسئولیت بزرگ پیش رو و همچنین بهروزی و رفاه برای ملت ایران، با بیان اینکه روابط ایران و روسیه در عالی ترین سطح برقرار است، ابراز امیدواری کرد که این روابط در دوران ریاست جمهوری پزشکیان و با اجرای توافقات صورت گرفته میان دو کشور در دولت شهید رئیسی تداوم یابد.

پوتین همچنین با اشاره به همکاری های رو به گسترش ایران و روسیه به ویژه در بخش انرژی و حمل و نقل، ضمن دعوت از پزشکیان برای شرکت در اجلاس آتی بریکس در کازان، بر آمادگی روسیه برای امضای توافقنامه جامع همکاری دو کشور در حاشیه این اجلاس تاکید کرد.

پزشکیان هم در در این تماس تلفنی، با قدردانی از پیام تبریک گرم و محبت آمیز رئیس جمهور ی روسیه گفت: برای روابط با کشور دوست و همسایه روسیه اهمیت زیادی قائل هستیم و بی تردید این روابط را تقویت خواهیم کرد.

رئیس جمهوری منتخب بر اهتمام دولت جدید نسبت به پیگیری و اجرای توافقات صورت گرفته در دولت شهید رئیسی تاکید کرد.

پزشکیان همچنین همکاری های دو کشور در سازمان ها و پیمان های بین المللی و منطقه‌ای نظیر شانگهای، بریکس و اوراسیا را حائز اهمیت دانست و گفت: اسناد توافقنامه همکاری جامع ایران و روسیه نهایی شده و آماده هستیم در حاشیه اجلاس بریکس در روسیه آن را به امضا برسانیم.

ظریف: دولت را منصفانه نقد کنید

وزیر سابق امور خارجه گفت: خیلی ها بیشتر از اینکه می خواستند رای بدهند، می خواستند امید ما را بگیرند اما رسانه ها اجازه ندادند که این امید از ما گرفته شود؛ خواهشم از اهالی رسانه این است که این راه را ادامه دهند و دست اندر کاران دولت را نقد منصفانه و مشفقانه کنند.

به گزارش ایسنا، محمدجواد ظریف در جمع اعضای ستاد تبلیغات و رسانه ستاد انتخاباتی پزشکیان با اشاره به فعالیت های خبرنگاران و عکاسان خبری در پوشش اخبار ایام انتخابات، گفت: فعالیت رسانه ها در این ایام واقعاً نشان می داد نشاطی در کشور ایجاد شده است و ما مدت ها بود که این نشاط را ندیده بودیم.

وی ادامه داد: شاید آخرین بار پس از امضای برجام بود که می دیدم مردم در صورتشان لبخند است و مدت ها بود که لبخند مردم را ندیده بودیم و اهالی رسانه این لبخندها را ایجاد و ثبت کردند؛ دستشان درد نکند، واقعاً کاری کردند کارستان و به یمن حضور آنها، مردم توانستند آگاهی جدیدی را تجربه کنند و آن را در پیش بگیرند و به لطف خدا نتیجه هم داد؛ خیلی ها ناامید بودند و می گفتند که انتخابات از پیش تعیین شده است و معلوم است چه کسی رئیس جمهوری است. مگر می شود پزشکیان رئیس جمهور باشد؟ و و ما دیدیم که همراهان ستاد تبلیغات و رسانه کار کردند و پزشکیان رئیس جمهور شد.

بقیه در صفحه ۱۵

ظریف: فعالیت رسانه ها در این ایام واقعاً نشان می داد نشاطی در کشور ایجاد شده است و ما مدت ها بود که این نشاط را ندیده بودیم.

اخبار

دادگاه رسیدگی به پرونده شهدای غواص عملیات کربلای ۴ برگزار شد

نخستین جلسه دادگاه رسیدگی به پرونده شهدای غواص در شعبه ۵۵ امور بین الملل دادگستری استان تهران به ریاست قاضی مجید حسین زاده، خانواده شهدا، رئیس مرکز وکلا و کارشناسان رسمی قوه قضائیه و جمعی از حقوقدانان برگزار شد.

در ابتدای این دادگاه، قاضی رسیدگی به پرونده با اشاره به حمایت های مالی، تسلیحاتی و اطلاعاتی آمریکا از رژیم بعث عراق، گفت: زنده به گور کردن غواصان ایرانی با دستان بسته و لبان تشنه نتیجه اقدامات غیرقانونی دولت آمریکا و مقامات و نهادهای آن در حمایت از دولت عراق، جنایت علیه بشریت، جنایت جنگی و نقض کرامت انسانی محسوب می شود.

حسین زاده اظهار داشت: این دادگاه با دادخواهی ۴۲نفر از خانواده های معظم شهدای غواص به طرفیت ۶۵خوانده شامل دولت ایالات متحده آمریکا و سردمداران این دولت، برای پیگیری خسارات شهروندان خود صالح به رسیدگی است.

قاضی افزود: براساس تحقیقات و اظهارات خواهان تا حدودی اجمالا و تفصیلا محرز شده است که اقدامی که منجر به شهادت و دادخواهی در این پرونده شده با پشتیبانی مالی و لجستیکی دولت آمریکا انجام گرفته است.

در ادامه جلسه، وکیل خانواده شهدای غواص در جایگاه حاضر شد و اظهار داشت: به وکالت از خواهان پرونده حاضر شدم و به عنوان وکیل، احساس وظیفه و تکلیف در قبال خون این شهدا دارم.

وی درباره عملیات کربلای ۴ گفت: عملیات شهدای غواص در جریان دفع تجاوز برای مقابله با نیروهای بعث عراق و جلوگیری از تعرض و پیشروی آنان در خاک ایران، لورفت و آنها به اسارت در آمدند و سپس با دستان بسته بعد از شکنجه های فراوان با لبان تشنه و مظلومانه به شهادت رسیدند.

سلیمانی درباره احراز مسئولیت ایالات متحده آمریکا در این عملیات و زنده به گور کردن غواصان ایرانی با دستان بسته، تاکیدکرد: نقش آمریکا در این عملیات واضح است و آمریکا حقوق بین الملل بشردوستانه را نقض کرده است.

وی اضافه کرد: در این پرونده دادخواهان خانواده شهدای غواص هستند که از حیث خسارت مادی و تنبیهی، خواهان رسیدگی به اتهامات مسببان و مباشران در به شهادت رساندن شهدای غواص هستند.

قاضی از وکیل خانواده شهدا پرسید: شهدای غواص در عملیات کربلایی ۴ به شهادت رسیدند؟ وکیل پاسخ داد: بله.

قاضی از وکیل خانواده شهدا درباره محل شهادت شهدا و اینکه در خاک ایران یا عراق بوده است، سئوال کرد که سلیمانی پاسخ داد: شهدای غواص با دستانی بسته توسط ارتش رژیم بعث در اروندرود اسیر می شوند و با توجه به اطلاعاتی که توسط نیروهای پشتیبان آمریکا به آنها داده بود، عملیات لو می رود.

وی درباره حمایت های مالی، تسلیحاتی و اطلاعاتی دولت آمریکا از رژیم بعث گفت: این عملیات پیشگیرانه و برای دفع تجاوز به خاک ایران انجام شد و نیروهای ارتش رژیم بعث، شهدا را بعد از شکنجه و اذیت و آزار، کیلومترها پیاده می بر ند و در گودال هایی که از قبل پیش بینی شده بود، زنده زنده و بالبان تشنه دفن می کنند.

آواکس عملیات کربلای چهار رالو داد

وی اضافه کرد: آنچه سبب شکست ایران در عملیات کربلای چهار شد، نه جاسوسی بود و نه چیز دیگری بلکه یک پرنده آمریکایی به نام آواکس عملیات کربلای چهار رالو داد. آمریکا از حدود دو سال پیش از عملیات کربلای چهار نسبت به حمایت مالی لجستیکی یا تسلیحاتی و اطلاعاتی اقدام کرده بود.

قاضی حسین زاده در واکنش به سخنان وکیل خواهان پرونده با اشاره به عملیات کربلای چهار اضافه کرد: این عملیات برای ایران بسیار استراتژیک و راهبردی بود و لو رفتن این عملیات و شهادت انسان ها در نتیجه پشتیبان اطلاعاتی آمریکا بود که این امر نقض بی طرفی آمریکا را در جنگ عراق به ایران اثبات می کند در آن مقطع زمانی کشورهایی مانند فرانسه و هلند به عراق سلاح می رساندند. وی با اشاره به نحوه شهادت رساندن غواصان بیان کرد: اگر امروز به فردی بگویید که انسانی را به صورت زنده در زیر خاک دفن کرده اند، آن جنایت را باور نمی کند. این عجیب ترین نوع جنایت است و چیزی جز نقض حقوق بشر نیست.

در ادامه جانباز کریم مطهری فرمانده گردان غواصی به عنوان شاهد در جایگاه قرار گرفت و درباره چرایی عملیات کربلایی چهار گفت: در سال ۶۵ شدیدترین بمباران ها را داشتیم و مکان های بسیاری را بمب شیمیایی زدند به طوری که در جوانرود ۲۰هزار نفر شیمیایی شدند.

وی درباره حمایت های آمریکا از عراق چنین گفت: در مجامع بین المللی هر جا ایران برای محکومیت عراق اقدام کرد آمریکا تمام قد از عراق دفاع کرد به شکلی که قیمت نفت را به هفت دلار کاهش دادند تا جایی که حتی استخراج نفت به صرفه نبود، از این رو جمهوری اسلامی ایران تصمیم گرفت تا برای مقابله با رژیم بعث عملیات پیشدستانه داشته باشد تا رژیم بعث را متوقف کند چرا که همه دنیا به عراق سلاح می فروختند و حتی به ایران سیم خاردار هم نمی دادند.

بقیه در صفحه ۱۴

اخبار

سخنگوی وزارت خارجه:

گفتگوی باواسطه با طرف آمریکایی برقرار است

سخنگوی وزارت امورخارجه با بیان اینکه موضوع مذاکرات رفع تحریم ها چارچوب و سازوکار مشخصی دارد، گفت: توان چانه زنی های دیپلماتیک افزایش یافته است و دولت جدید می تواند از شرایط خوب ایجادشده استفاده کند.

به گزارش خبرنگار ما، ناصر کنعانی درنشست با رسانه ها در ارتباط با موضوع مذاکرات رفع تحریم ها اظهار داشت: دولت سیزدهم در چارچوب سیاست های کلان کشور، همه تلاش های دیپلماتیک خود را تا این لحظه به کار بست و تا روزی که دولت مسئولیت را بر عهده دارد این تلاش ها را در چارچوب ساز و کار تعریف شده ادامه می دهد.

وی ادامه داد: اینکه در آینده چطور عمل می شود باید منتظر آغاز فعالیت دولت جدید باشیم. البته در دوران رقابت های انتخاباتی، نامزدها رویکردهای خود را از طرق مختلف به سمع و نظر مردم رساندند.

سخنگوی وزارت خارجه در ارتباط با برخی اخباری که چندی پیش در مورد مذاکره ایران و آمریکا در عمان مطرح شده است، گفت: همان طور که پیش از این گفتم کانال های دیپلماتیک بین ما و طرف های مذاکره کننده برقرار است و روش های مختلفی برای تبادل پیام داریم.

کنعانی افزود: گفتگوی باواسطه با طرف آمریکایی در فواصل مختلف انجام شده و روند مذاکرات جاری است و هر زمانی که نیاز باشد جزئیات آن منتشر خواهد شد.

وی تاکید کرد: ایران پایبند به میز مذاکره است و در مسیر تامین منافع ملی کشور همواره تلاش داشته است که از مسیرهای دیپلماتیک به بهترین نحو استفاده کند.

سخنگوی دستگاه دیپلماسی با اشاره به اینکه ایران در تحقق منافع ملت از همه ظرفیت های خود استفاده می کند، اضافه کرد: در مسیر دیپلماتیک همه تلاش های خودرا برای تثبیت حقوق هسته‌ای انجام داده ایم و نتایج تلاش های سیاست خارجی در برابر دیدگان ملت قرار دارد.

با تمام توان در خدمت رئیس جمهوری منتخب

وی درباره اینکه آیا دستگاه دیپلماسی با رئیس جمهوری منتخب در تعامل و رایزنی است ضمن تبریک به مسعود پزشکیان گفت: دستگاه دیپلماسی به عنوان یک دستگاه حاکمیتی با تمام توان خود در خدمت رئیس جمهوری منتخب خواهد بود. در این باره مشورت ها و تبادل نظرها با رئیس جمهوری منتخب در عالی ترین سطح وزارت خارجه انجام شده و همکاری ها و مشورت ها در این حوزه با رئیس جمهوری منتخب روزمره است و تا تشکیل دولت جدید ادامه پیدا می کند و بعد از آن هم دستگاه دیپلماسی به عنوان یک دستگاه حاکمیتی و از ارکان اصلی دولت به تلاش های خود ادامه خواهد داد.

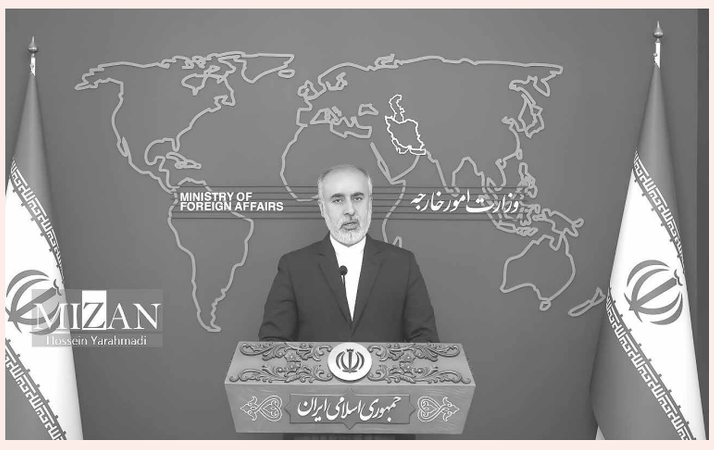

سخنگوی وزارت خارجه در ارتباط با روابط ایران با چین در دولت جدید با توجه به پیام تبریک رئیس جمهوری چین به مسعود پزشکیان گفت: روابط با چین به عنوان یکی از کشورهای مهم و موثر در منطقه ادامه پیدا می کند. روابط ایران با کشورهای مختلف و دولت های دوست تابع سیاست های کلی ایران با نگاه بر تامین منافع ملی کشور است و در این ارتباط امیدواریم که بیش از پیش شاهد گسترش روابط ایران با کشورهای دوست از جمله چین باشیم.

سخنگوی وزارت خارجه در ارتباط با موضعگیری اخیر مقامهای آمریکایی درباره انتخابات ایران گفت: مواضع سیاسی آمریکایی ها غیر قابل قبول و مداخله جویانه است و این اظهارات مداخله جویانه بعد از یک انتخابات سالم، رقابتی و شفاف نشاندهنده عمق سیاست های غیر سازنده در دولت آمریکا نسبت به ملت ایران است.

کنعانی ادامه داد: انتظار این است که آنها نسبت به روند دموکراسی و مردمسالاری دینی در ایران سر تعظیم فرود آورند و همان طور که اشاره شده این گونه اظهارات سیاسی مداخله جویانه و بی ارزش است.

وی درباره روابط با اروپا هم اظهارداشت: بر اساس تعامل سازنده برای گسترش روابط با کشورهای مختلف از جمله اروپا آماده هستیم. تعامل سازنده می تواند منافع دوطرف را تامین کند. اتخاذ رفتارهای غیر سازنده و تقابلی از سوی برخی از کشورهای اروپایی مانع پیشرفت روابط ایران با این کشورها شده است.

کنعانی درباره اتصالات شبکه های بانکی بین ایران و روسیه گفت: مشورت ها بین مقام های بانک مرکزی دوکشور اخیرا انجام شده است و می توانیم بگوییم پیشرفت های بسیار زیادی داشتیم و امیدواریم در بازه زمانی تعریف شده بین دوکشور شاهد فراهم آمدن امکان استفاده شهروندان از نقل و انتقالات بانکی با استفاده از زیرساخت های مشترک دوکشور باشیم.

وی اضافه کرد: ایران پیشنهاد داده است که این سازوکار به کشورهای عضو بریکس تسری یابد و امیدواریم علاوه بر سازوکار دوجانبه‌ای که برای تراکنش های مالی ایران و روسیه در تسهیل تبادل تجاری بین شهروندان ایران و روسیه فراهم می شود، شاهد گسترش چنین سازوکاری در بین کشورهای عضو بریکس هم باشیم.

تجاوزاحتمالی رژیم صهیونیستی به لبنان

سخنگوی وزارت خارجه درباره احتمال حمله رژیم صهیونیستی به لبنان و موضع تهران نسبت به این موضوع گفت: به استقبال تحولات نمی رویم. همان طور که پیش از این گفته‌ام درباره لبنان دیدگاه روشنی داریم. هرگونه تعدی و تجاوز رژیم صهیونیستی به لبنان زمینه ساز تشدید تنش و بی ثباتی و ناآرامی در منطقه خواهد بود و صلح و ثبات منطقه را مورد تهدید قرار می دهد. اقدامات ماجراجویانه رژیم صهیونیستی می تواند امنیت و ثبات را در کل منطقه و جهان تحت تاثیر قرار دهد. دنیا مسئولیت دارد نسبت به اقدامات ماجراجویانه این رژیم با قاطعیت عمل کند.

کنعانی تاکیدکرد: تجربه نشان داده است که ملت و دولت و ارتش لبنان در حمایت از امنیت ملی خود مقتدر هستند و مقاومت در لبنان، اکنون قدرتمندتر از هر زمان دیگری آماده دفاع از امنیت کشور و شهروندان خود است.

وی افزود: ایران حمایت از امنیت مردم و مقاومت لبنان را برای خود اصل می داند و در حمایت از ملت لبنان و امنیت این کشور در زمان مقتضی هیچ تردیدی به خود راه نخواهد داد. رژیم صهیونیستی نیز باید متوجه پیامدهای هرگونه اقدام ماجراجویانه خود در منطقه به ویژه نسبت به لبنان باشد.

سخنگوی وزارت امورخارجه درمورد پیگیری وضع شهروند ایرانی زندانی درانگلیس، اظهار داشت: شهروند ایرانی که در طول ۱۲سال گذشته در انگلیس در بازداشت قرار دارد، از همه حمایت کنسولی و سیاسی ما برخوردار بوده است. دیدار و مشورت ها با وکلا و خانواده این شهروند انجام شده است و تلاش ها برای آزادی او ادامه دارد؛ همچنین گفتگو با سفارت انگلیس در تهران نیز انجام شده است.

کنعانی درباره مهمترین دستاوردهای دستگاه دیپلماسی در حوزه همسایگان و منطقه گفت: ارتقای مناسبات با کشورهای همسایه در حوزه های مختلف سیاسی، اقتصادی، تجاری و فرهنگی و بازسازی روابط سیاسی با برخی از کشورها در منطقه که به دلایل مختلف دچار آسیب شده بود و تقویت مناسبات ایران با دیگر کشورها در حوزه منطقه و فرامنطقه و توجه به سازوکارهای چندجانبه و عضویت موثر ایران در سازوکارهایی نظیر شانگهای و بریکس، ظرفیت های مهمی است که ایران با نگاه درست به آنها در اختیار گرفت.