اطلاعات ۱۳۰۵
*چهارشنبه ۲۶ اردیبهشت ۱۴۰۳ *۶ ذی القعده ۱۴۴۵
*۱۵ مه ۲۰۲۴ * سال نود و هشتم * شماره ۲۸۶۶۹
ettelaat.com ettelaatonline

رئیس قوه قضائیه خبر داد

تفهیم اتهام ۴۵ نفر در پرونده فساد چای دبش

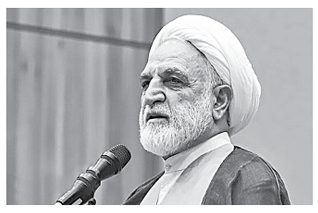

سرویس خبر: رئیس قوه قضائیه گفت: تاکنون ۴۵ نفر در رابطه با پرونده چای دبش تفهیم اتهام شده‌اند.
به گزارش ایسنا، حجت الاسلام والمسلمین محسنی اژه‌ای دیروز در نشست با دانشجویان دانشگاه های استان کهگیلویه و بویراحمد، درباره برخورد با دانه درشت ها تاکید کرد: مسأله چای دبش را دولت و قوه قضائیه مطرح کردند، آقای مخبر (معاون اول رئیس جمهوری) پس از دریافت نخستین خبر درباره این موضوع، برخورد اداری و برخی افراد را جابه جا کرد و زمانی که گزارش به قوه قضائیه و وزارت اطلاعات و بازرسی داده شد این موضوع را دنبال و پیگیری کردند. رئیس قوه قضائیه افزود: این پرونده به مبلغ ۳ میلیارد دلار و ۴۰۰ میلیونی عددی بالاست و نمی توان نسبت به آن بی تفاوت بود. تاکنون ۴۵ نفر در رابطه با چای دبش تفهیم اتهام شده اند. محسنی اژه‌ای ادامه داد: ۲ وزیر سابق، معاون وزیر و سرپرست برخی نهادها احضار و تفهیم اتهام شدند، همچنین ده ها و صدها استعلام و بررسی انجام شد و پس از تحقیقات مفصل، اتهام جدیدی کشف شد. مهر جعلی و سربرگ جعلی درست شده و این پرونده و این موضوع در حال بررسی و دنبال کردن است.
به گفته وی در ماجرای مذکور برخی ها رشوه دادند، رشوه گرفتند، کوتاهی، اعمال نفوذ و لابی کردند که از آن ها تحقیق شده است.

به دلیل برخورد غیرقانونی هنگام دستگیری یک خانم انجام گرفت

بازداشت و تعلیق مامور خاطی پلیس

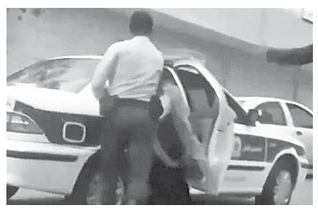

سرویس حوادث: به دنبال انتشار ویدیویی از رفتار و برخورد غیرقانونی یک مامور پلیس هنگام بازداشت یک خانم، مرکز اطلاع رسانی پلیس توضیحاتی را در این زمینه ارائه کرد و از بازداشت فرد خاطی خبر داد.
چندی پیش ویدیویی در فضای مجازی منتشر شد که در آن رفتار نادرست و به دور از شئونات اخلاقی از سوی یک مامور پلیس در برابر بازداشت یک زن به ثبت رسیده بود که در پی انتشار این ویدیو، مرکز اطلاع رسانی پلیس اعلام کرد که «مامور خاطی، با دستور فرمانده انتظامی استان مربوطه بازداشت شد و برای انجام اقدامات مقتضی در اختیار بازرسی قرار گرفت. این فرد همچنین از خدمت معلق شد.»
در ادامه این اطلاعیه آمده است: فراجا بارها تاکید کرده است که هیچ نوع برخورد و رفتار غیرمتعارف را برنمی تابد و با ماموران خاطی برابر مقررات برخورد و برای بررسی صلاحیت ادامه خدمت آنان اقدام می کند.
پلیس همچنین تاکید کرد که «از شهروندان و به ویژه افراد متهم نظیر خانمی که دستگیری او در این کلیپ به نمایش درآمده است، انتظار داریم به قانون و حکم بازداشت، تمکین کنند و از هر نوع رفتار نامتعارف بپرهیزند.»

رئیس پلیس راهور:

فریاد پلیس برای تولید خودرو ایمن به جایی نرسید

سرویس خبر: رئیس پلیس راهنمایی و رانندگی کشور با اشاره به نقش خودرو ایمن در حفظ و نجات جان سرنشینان به ویژه هنگام وقوع تصادف، تاکید کرد: فریاد پلیس به خودروسازان برای ایمن سازی محصولاتشان به جایی نمی رسد.

عکس: موج

به گزارش خبرنگار ما، سردار سید تیمور حسینی در ششمین همایش بین المللی مدیریت و ایمنی ترافیک درباره ایمنی خودروهای داخلی و پیگیری های پلیس برای ارتقای آن گفت: معتقدیم خودرو نقش موثری در پیش و پس از وقوع حوادث رانندگی دارد و بر همین اساس خودرو ایمن می تواند نقش تاثیرگذاری در پیشگیری از حوادث رانندگی و حتی حفظ جان سرنشینان هنگام تصادف داشته باشد بنابراین این موضوع را فریاد می زنیم که خودروها باید ایمن باشند، اما اتفاقی رخ نمی دهد.
وی افزود: جاده های کشورهم باید به گونه‌ای طراحی شود که بتواند خطای انسانی را پوشش دهد و بخشنده باشد نه این که راه، خطای رانندگان و شدت حادثه را چندین برابر افزایش دهد.
حسینی همچنین در پاسخ به سئوال دیگری درباره افزایش نرخ جرایم رانندگی گفت: باید خطای انسانی را کاهش دهیم که تصادفی رخ ندهد ولی درکنار آن ما همچنان خواستار افزایش کیفیت خودروهای داخلی و بهبود وضع راه ها و جاده ها هستیم.
وی ادامه داد: با توجه به این که ۹۲ درصد حوادث رانندگی به سبب خطای انسانی رخ می دهد با افزایش جریمه های رانندگی می توانیم تا حد بسیاری در پیشگیری از این حوادث موفق عمل کنیم.

انتقاد از برپایی نمایشگاه در شهر تهران

رئیس پلیس راهور فراجا در ادامه درباره تشدید ترافیک در تهران درپی برگزاری نمایشگاه در مصلی و نمایشگاه بین المللی، ادامه داد: این ۲ مکان، محل مناسبی برای برپایی نمایشگاه های بزرگ و پرمخاطب نیستند و محل برگزاری این رویدادها باید به خارج از شهر منتقل شود.
وی با تاکید بر این که ما بارها اعلام کرده‌ایم که جای چنین نمایشگاه هایی داخل شهر نیست زیرا بار ترافیک را بسیار سنگین تر می کند، افزود: نمایشگاه های پُربازدید باید در شهر آفتاب برپا شود، هر چند که در شهر آفتاب هم مشکلات ایاب و ذهاب و حمل و نقل عمومی وجود دارد که باید رفع شوند.
حسینی همچنین در این همایش گفت: اتخاذ و اجرای راهکارهایی برای بهینه سازی ترافیک، ارتقای حمل و نقل عمومی، بهره گیری از فناوری های هوشمند و راه حل های مبتنی بر داده، اولویت بندی حمل و نقل فعال و همچنین طراحی زیر ساخت شهرها می تواند در پیشگیری از حوادث رانندگی موثر باشند همچنین محیط های شهری و جاده‌ای ایمن تر را بوجود آورند.
رئیس پلیس راهور فراجا با بیان این که در حوزه ترافیک با مسائل سهل و ممتنع مواجه هستیم، افزود: آسان است زیرا می دانیم در موضوع های جاده، خودرو، عامل انسانی و شرایط محیطی باید چه اتفاقاتی بیفتد تا ترافیک خوب و روانی داشته باشیم. اما ممتنع هم است؛ به سبب این که به نظر می رسد هیچ اراده‌ای برای انجام آن وجود ندارد.
حسینی با بیان این که با برگزاری این همایش ها امیدواریم شاهد کاهش تلفات و حوادث رانندگی باشیم، افزود: اگر از این همایش فقط یک ایده سازنده هم خارج شود که مدیریت حمل و نقل جاده‌ای و شهری را سامان دهد هم کافی است.
رئیس پلیس راهور فراجا با اشاره به این که وقتی از ترافیک صحبت می کنیم منظورمان یک سیستمی است که با زندگی همه انسان ها سر و کار دارد، ادامه داد: روزانه بیش از ۲۰ میلیون جابه جایی وجود دارد و اگر هر فردی حداقل ۱ ساعت در ترافیک بماند، روزانه ۸۵۰۰ نفر سال در ترافیک وقت گرانبها هدر می شود.
وی افزود: مساله ما در شهرهای بزرگ فقط حجم رفت و آمدها نیست، بلکه نظم ترافیک است. ترافیک ما سنگین و نامنظم است ولی در دنیا اینگونه نیست. مردم از بی نظمی بیشتر از ترافیک خسته و آزرده می شوند، مشکل ترافیک ما بی نظمی است و باید منظمش کنیم که البته در دل نظم بخشی، روان سازی ترافیک را هم خواهیم داشت.

نصب ۲۰۰۰ دوربین ثبت تخلفات تا پایان شهریور ماه

داریوش امانی رئیس سازمان راهداری و حمل و نقل جاده‌ای هم در این همایش اظهار داشت: در راهداری زیرساخت هایی را که پلیس نیاز دارد را به مرور زمان آماده خواهیم کرد و ۲۰۰۰ دوربین جدید تا شهریور ماه به جاده های کشور اضافه می شود تا تخلفات توسط پلیس هوشمند بررسی شود، همچنین نیاز پلیس به پایگاه های بیشتر هم بررسی می شود.
وی گفت: متاسفانه در کشورمان، تولید ناوگان خودرویی و صدور گواهینامه همزمان با ایجاد زیرساخت ها نبوده و زیرساخت ها از میزان تولید خودرو و راننده، جا مانده اند.
امانی با ابراز امیدواری که این همایش راهگشای معضلات حوادث رانندگی و تلفات جاده‌ای و چراغ راه دستگاه های اجرایی باشد، افزود: در این دولت شورای ایمنی حمل و نقل با حضور رئیس جمهوری تشکیل شده است و از بیرون دولت هم این مسائل را پیگیری می کند. تاکنون جلسات بسیاری برگزار و همکاری های خوبی با سایر دستگاه ها انجام شده است و وظایف همه دستگاه ها هم در این شورا مشخص می شود.
رئیس سازمان راهداری یکی دیگر از مشکلات را عمر جاده های مواصلاتی دانست و گفت: به عنوان مثال جاده تهران-قم در سال ۵۷ ساخته شده و باید ۲۰ تا ۳۰ سال استفاده می شد اما هنوز در حال استفاده است؛ به همین دلیل شاهدیم که در تمام روزهای هفته این جاده مملو از خودرو است.
امانی در ادامه گفت: دومین بحث ما نقاط پرحادثه است که باید توجه داشت که این نقاط یک شبه ایجاد نمی شوند. هر جاده‌ای که ساخته می شود در ابتدا ایمن است اما به مرور زمان به دلایل متعدد ناایمن و نقاط پرحادثه ایجاد می شود.
وی با اشاره به نقاط حادثه خیز گفت: پارسال ۸۸۷ نقطه حادثه خیز ترافیکی در کشور شناسایی و تا پایان سال گذشته ۴۲۴ نقطه رفع خطر شد و امیدواریم تا پایان امسال سایر این نقاط اصلاح و رفع شود. ایمن سازی محورهای مواصلاتی، ایجاد علائم، خط کشی ها، جداکننده ها و نصب نیوجرسی ها هم از جمله مسائلی هستند که دنبال می شوند.
رئیس سازمان راهداری و حمل نقل جاده‌ای ادامه داد: علاوه بر تعمیر جاده ها، آموزش و فرهنگسازی و اعمال جریمه از دیگر اقداماتی است که باید انجام شود تا شاهد کاهش تلفات در جاده ها باشیم.
امانی گفت: تمامی تلاش خود را برای رفع مشکلات زیرساختی در جاده های کشور انجام می دهیم و سعی می کنیم عقب ماندگی در این مسائل را جبران کنیم. حتی یک کشته در جاده های کشور هم زیاد است و باید به صفر برسیم.

سردار حسینی: خودرو ایمن می تواند نقش تاثیرگذاری در پیشگیری از حوادث رانندگی و حتی حفظ جان سرنشینان هنگام تصادف داشته باشد بنابراین این موضوع را فریاد می زنیم که خودروها باید ایمن باشند، اما اتفاقی رخ نمی دهد

خبر

تشکیل پرونده قضایی برای ترور مسلحانه یک بخشدار

سرویس حوادث: دادستان زاهدان از تشکیل پرونده قضایی و انجام تحقیقات در رابطه با ترور بخشدار منطقه گوهرکوه تفتان خبر داد.
به گزارش ایسنا، مهدی شمس آبادی، تاکید کرد: ساعت ۱۴ و ۴۵ دقیقه دیروز، اسفندیار عظیمی بخشدار منطقه گوهرکوه شهرستان تفتان استان سیستان و بلوچستان پس از بازدید از یک واحد صنفی در محدوده گوهرکوه با خودرو سازمانی در حال تردد بود که از سوی افراد ناشناس از ناحیه قفسه سینه و دست مورد اصابت گلوله قرار گرفت و جان باخت.
وی تاکید کرد: بلافاصله ماموران انتظامی در محل حاضر شدند و اقدامات لازم را برای شناسایی ضاربان انجام دادند که در این باره دستورات قضایی لازم صادر و پرونده قضایی تشکیل شده است.
به گفته دادستان زاهدان هنوز انگیزه این ترور مشخص نشده و تحقیقات ادامه دارد.
همچنین علیرضا مرحمتی معاون امنیتی و انتظامی استاندار سیستان و بلوچستان در گفتگو با تسنیم گفت: اسفندیار عظیمی بخشدار گوهرکوه شهرستان تفتان از سوی افراد ناشناس مسلح مورد هدف قرار گرفت و به قتل رسید و اکنون موضوع از سوی دستگاه های امنیتی در دست بررسی است.

سرقت های مسلحانه سریالی تهران روی میز دستگاه قضا

سرویس حوادث: در پی انتشار تصاویری در فضای مجازی از سوی برخی کاربران با موضوع «سرقت های مسلحانه سریالی از منازل شهروندان تهرانی» یک منبع آگاه از پیگیری ویژه مسئولان قضایی و انتظامی برای دستگیری متهمان این پرونده خبر داد.
به گزارش تسنیم، در پی انتشار تصاویری در فضای مجازی از سوی برخی کاربران باموضوع "سرقت های مسلحانه سریالی از منازل شهروندان تهرانی" یک منبع آگاه از پیگیری ویژه مسئولان قضایی و انتظامی برای دستگیری متهمان این پرونده خبر داد و تاکید کرد: پلیس پیش از انتشار عمومی این تصاویر در فضای مجازی، در تعقیب این سارقان مسلح بوده است. وی ادامه داد: دستگاه قضا به همراه پلیس پیش از انتشار تصاویر سرقت های اعضای این شبکه در فضای مجازی، اقدامات آن ها را مورد رصد، تعقیب و پیگیری قرار داده و اقدامات و تحقیقات فنی به منظور دستگیری آنها به طور ویژه در حال انجام است.

شهردار منطقه ۵ به قتل نرسیده است

سرویس حوادث: معاون دادستان و سرپرست دادسرای ویژه امور جنایی شیراز در تکمیل اطلاع رسانی ها درباره مرگ مشکوک شهردار منطقه ۵ شیراز گفت: بررسی های همه جانبه قضایی و پلیسی و همچنین نتایج آزمایش های پزشکی قانونی استان و معاینه میدانی محل حادثه، فرضیه قتل را منتفی کرد.
به گزارش ایسنا، افشین محمدی دره شوری با بیان اینکه علیرغم فرضیات اولیه مبنی بر وجود درگیری و احتمال قتل، کشفیات جدید موضوع وقوع جنایت را منتفی کرده است، گفت: تجمیع دیدگاه کارآگاهان، کارشناسان و معاینات پزشکی قانونی و کالبدگشایی جسد و بازجویی های دقیق از مظنون پرونده و بررسی محل وقوع حادثه طی دفعات مختلف، فرضیه اولیه مطرح شده مبنی بر قتل مرحوم مسعودی را منتفی کرده است.

اعلام جزئیات قتل ۲ دختر بچه در اصفهان

خبر اجتماعی

سرویس حوادث: رئیس پلیس آگاهی استان اصفهان، جزئیات قتل ۲ دختر بچه که یکی از آنها در اسفند ماه پارسال و دیگری در ابتدای امسال به قتل رسید، تشریح کرد.
به گزارش خبرنگار ما در اصفهان، سرهنگ حسین ترکیان در جمع خبرنگاران با اشاره به وقوع قتل یک دختربچه در ۱۸ اسفند ماه ۱۴۰۲ واقع در روستای «دهکرم» در شرق شهر اصفهان گفت: پلیس درباره قتل این دختر بچه به این نتیجه رسید که علت قتل، اختلافات مالی بوده چون پدر وی فوت شده وارث کلانی در میان است.
وی با بیان این که مظنونان این پرونده دستگیر شدند و خودرو انتقال جسد توسط سگ های جسد یاب شناسایی شد، افزود: نمونه های بیولوژیک به دست آمده توسط سگ های زنده یاب برای تطبیق با DNA جسد کشف شده به آزمایشگاه ارسال شده است که منتظر جواب آن هستیم، تا نتیجه نهایی پرونده اعلام شود ولی از نظر پلیس، جسد کشف شده به طور قطع، همین دختر بچه است.
رئیس پلیس آگاهی استان اصفهان با اشاره به وقوع قتل یک دختربچه دیگر در سوم اردیبهشت ماه امسال، گفت: بنا بر اظهارات پدر، وی توسط مادر از مدرسه خارج شده ولی قبل از ورود به خانه مفقود شده است.
ترکیان افزود: پلیس در ساعت های اولیه تحقیقات، به مادر دختر بچه مضنون شد و پس از تحقیقات تکمیلی مشخص شد دختر بچه توسط مادرش به قتل رسیده است.
وی با بیان این که با هماهنگی دستگاه قضایی مادر آن دختربچه دستگیر شد، علت قتل را انگیزه شخصی اعلام کرد و گفت: دختر بچه دارای بیماری اوتیسم بود و خانواده را اذیت می کرد و بنابر اظهارات مادر، پدر وی در مراقبت از فرزند خود کوتاهی می کرده که متاسفانه این مادر یک حادثه جنایی را رقم زده است.
رئیس پلیس آگاهی فرماندهی انتظامی استان اصفهان افزود: در این حادثه جنایی، مادر ابتدا فرزند خود را با چاقو به قتل می رساند و سپس او را با بنزین می سوزاند.
ترکیان گفت: بازسازی صحنه جرم انجام و این پرونده برای رسیدگی به دستگاه قضایی ارسال شده است.

بازداشت شرور مسلح در جنوب تهران

سرویس حوادث: فرمانده انتظامی شهرستان ری از دستگیری شروری که با سلاح گرم اقدام به قدرت نمایی در جنوب تهران کرده بود، خبرداد.
سرهنگ محمدقاسم طرهانی گفت: هفته گذشته وقوع یک فقره نزاع و درگیری با سلاح گرم و ایجاد تنش و رعب و وحشت در میان ساکنان محدوده حسن آباد به مرکز فوریت های پلیسی ۱۱۰ اطلاع داده شد که درپی آن ماموران در محل حاضر شده و بررسی موضوع سریعاً در دستور کار ماموران کلانتری ۱۷۶ فرماندهی انتظامی شهرری قرارگرفت. وی با بیان اینکه از همان لحظات اولیه اقدامات اطلاعاتی پلیس شروع شد، گفت: با بررسی همه جانبه و اشرافیت اطلاعاتی ماموران، مشخصات متهم به دست آمد و تحقیقات برای شناسایی مخفیگاه وی آغاز شد. در نهایت با جمع بندی اطلاعات به دست آمده، در کمتر از ۲۴ ساعت مخفیگاه متهم شناسایی شد و در یک عملیات منسجم متهم فراری در مخفیگاهش دستگیر شد.
همچنین ماموران نسبت به بازرسی از مخفیگاه این فرد اقدام کردند که در جریان آن یک قبضه سلاح گرم کشف و ضبط شد.
فرمانده انتظامی شهرستان ری، با بیان اینکه متهم دستگیر شده دارای سوابق متعدد شرارت و سرقت است، گفت: این فرد در جریان بازجویی های انجام شده به جرم خود مبنی بر قدرت نمایی و ایجاد رعب و وحشت اعتراف کرد. برای این شرور پرونده‌ای تشکیل و به همراه پرونده متشکله برای سیر مراحل قضائی به دادسرا منتقل شد.

تخلیه ۶ واحد مسکونی آسیب دیده از رانش زمین در «دهگاه»

سرویس حوادث: به دنبال رانش زمین در روستای دهگاه از توابع بخش مرکزی بجنورد، ۶ واحد مسکونی در این روستا دچار ترک خوردگی و خسارت شده بود که تخلیه شدند.
به گزارش خبرنگار اطلاعات در بجنورد، بنا به اعلام اداره کل مدیریت بحران استانداری خراسان شمالی، پیرو اعلام مقامات محلی، مبنی بر وقوع پدیده رانش در بخشی از روستای دهگاه از توابع دهستان بدرانلو شهرستان بجنورد، تیمی متشکل از نمایندگان اداره کل مدیریت بحران، فرمانداری بجنورد، جمعیت هلال احمر و اداره کل بنیاد مسکن، برای بررسی موضوع به محل اعزام شدند و گزارش اولیه از وقوع رانش و وارد آمدن خسارات به تعداد ۶ واحد مسکونی، تایید شد که به دنبال آن معاون هماهنگی امور عمرانی استانداری به همراه فرماندار بجنورد، مدیران کل مدیریت بحران و بنیاد مسکن استان، بخشدار مرکزی بجنورد و مدیرعامل جمعیت هلال احمر در محل حاضر شدند و برای تخلیه منازل مذکور تصمیم گرفتند.
همچنین جلسه ستاد پیشگیری، هماهنگی و فرماندهی عملیات پاسخ به بحران استان در محل روستا برگزار و مقرر شد علاوه بر فراهم کردن اسکان موقت در اماکن عمومی موجود در روستا، برای جانمایی محل هایی برای احداث مسکن برای مالکان منازل مسکونی مذکور اقدام عاجل انجام شود.

خط ارتباطی با مردم

۰۲۱-۲۲۲۲۶۰۹۰ ertebat@ettelaat.com

شمیران و کتابخانه‌ای که ارزشمند است

از زمانی که مرحوم آیت الله سید محمد تقی حکیم منزل مسکونی خود را در شمیران به کتابخانه عمومی بدل و برای تبرک، آن را به آستان مقدس رضوی وابسته کرد، حدود ۲ دهه می گذرد، که جادارد روزنامه اطلاعات از این کتابخانه ارزشمند گزارش تهیه و امکانات و فعالیت های آن را معرفی کند تا از جمله داوطلبان آزمون دانشگاه ها بتواند از کتابخانه یاد شده به خوبی استفاده و برای بنیانگذار آن، فاتحه‌ای قرائت کنند.
• روح الله مهرپارسا

مردم از سلامت غذاهایشان مطمئن شوند

به گفته پزشکان از جمله دلایل سکته های قلبی و مغزی و سرطان و دیگر بیماری ها فشارهای روحی و روانی و همچنین تغذیه با خوراکی های دارای مواد شیمیایی و تاریخ مصرف گذشته است که می طلبد مسئولان شرایطی را فراهم آورند تا مردم از سلامت غذاهایی که می خورند، مطمئن باشند.
• تلفن به خط ارتباطی

افزایش چشمگیر کرایه تاکسی های اصفهان به خمین و گلپایگان

کرایه تاکسی های دربست از اصفهان به خمین یا گلپایگان امسال افزایش بی رویه یافته و به یک میلیون و ۴۵۰ هزار تومان برای این مسیرهای ۳ ساعته رسیده است. همچنین در اصفهان با ودیعه کمتر از ۲۰۰ میلیون تومان و ۱۰ میلیون تومان اجاره ماهانه نمی توان آپارتمانی را پیدا کرد، ضمن آن که افزایش جمعیت اصفهان به دلیل حضور پرشمار اتباع افغانستان در این شهر به رشد چشمگیر اجاره مسکن کمک کرده است.
• از اهالی خمین ساکن در اصفهان

از معلم فداکار بهتر بود حضوری قدردانی می شد

در روزنامه اطلاعات ۲۰ اردیبهشت خواندم که مدیرکل آموزش و پرورش چهارمحال و بختیاری تلفنی با معلم فداکاری که در سیل کوهرنگ موجب نجات جان ۲ دانش آموز شده، تشکر و قدردانی کرده است که به نظر من بهتر بود ایشان حضوری از این معلم فداکار تجلیل می کرد، تا ارزش و مقام معلمان نزد افکار عمومی بهتر و بیشتر شناخته شود.
• فرهنگی بازنشسته ـ خلخال (استان اردبیل)

ضرورت جلب رضایت پزشکان و بیمه شدگان تکمیل درمان

در مدتی که نمایندگی یکی از شرکت های بیمه را داشتم، متوجه شدم که پزشکان طرف قرارداد بیمه های تکمیلی از تاخیر در پرداخت مطالبات خود شکایت دارند و ناراضی هستند و بیمه شدگان هم به دلیل عدم پرداخت بموقع هزینه های درمان خود شکایت دارند که ضروری است شرایطی فراهم آورند تا هم پزشکان طرف قرارداد و هم بیمه شدگان تکمیل درمان به خواست های خود برسند و منافع هر دوی آنان به خوبی حفظ شود.
• شهروندی از قائم شهر (مازندران)

مشکل دریافت هزینه های درمان از آتیه سازان

بازنشسته‌ای هستم که برای عمل جراحی خود هزینه کردم، اما علیرغم گذشت چند ماه بیمه تکمیل درمان آتیه سازان این هزینه را نمی پردازد و مسئولان آن می گویند دولت باید مطالبات ما را پرداخت کند. تا ما هم هزینه های درمان بیمه شدگان تکمیل درمان را بپردازیم. آیا ما بازنشستگان پس از ۳۰ سال و بیشتر خدمت حالا که سالخورده شده‌ایم و بیماریم، برای تامین هزینه های درمان خود باید اینهمه دوندگی و مشکلات را تحمل کنیم؟
• بازنشسته کشوری

رفتاری که باعث دودستگی اعضای خانواده ها می شود

مربیان و بازیکنان تیم های فوتبال که در زمین های بازی حرکات زشت و عجیب و غریب از خود نشان می دهند، آیا فراموش کرده‌اند که خانواده ها فرزندان جوانی دارند که تحت تاثیر تحریکات آنان قرار می گیرند که موجب دودستگی در میان اعضای خانواده ها به دلیل جانبداری از این تیم های ورزشی می شود؟
• خواننده روزنامه اطلاعات

ضرورت رونق کارخانه های نساجی

مشکلات تهیه مواد اولیه و هزینه های گزاف تولید پارچه های باکیفیت ایرانی باعث کسادی بازار آن و جمع آوری کارخانه های نساجی باسابقه بعد از سال ها فعالیت شده است و در شرایط نابسامان اقتصادی به بیکار شدن کارگران و ورشکستگی بسیاری از آنها انجامیده است که تعطیلی آنها و کاهش تولید پوشاک در کشور را می توان عاملی برای افزایش قاچاق و کسادی بازار داخلی آن دانست، که انتظار می رود وزارت صمت برای رونق دوباره واحدهای نساجی تعطیل شده و تولید کالاهای باکیفیت در کشور برنامه ریزی کند.
• کارگر بازنشسته نساجی

نصب سرعتگاه در خیابان عزیزی

عدم نصب سرعتگاه در ابتدای خیابان عزیزی منشعب از خیابان شکوفه، رفت و آمد رهگذران در این مسیر را ناایمن کرده است و به دلیل سرعت بالای رانندگان در زمان ورود به این خیابان، تصادفات زیادی روی می دهد. از شهرداری منطقه می خواهیم که برای نصب سرعتگاه در این محدوده اقدام کند.
• شهروندی از تهران

مزایده واگذاری میلگرد (نوبت دوم)
گروه سلامت و دارویی برکت (سهامی خاص)
شرکت مادر تخصصی سلامت و دارویی برکت در نظر دارد حدود ۲۳۰۰ تن میلگرد آجدار از سایزهای متنوع (۱۲ تا ۲۵ میلی متر- تولید فولاد کاوه اروند خرمشهر) را از طریق مزایده به فروش برساند.
بدینوسیله از کلیه اشخاص حقیقی و حقوقی که تمایل خرید تمام و یا حداقل ۵۰ درصد از این میلگردها را دارند دعوت می گردد، قیمت پیشنهادی خود را حداکثر تا یک هفته پس از درج این آگهی بصورت در بسته با ذکر نام و شماره تلفن پیشنهاد دهنده، ارسال نمایند.
آدرس: خیابان وزراء، کوچه پنجم، پلاک ۱۱
تلفن تماس: ۸۸۴۸۰۱۶۲

ردیف	شرح	سایز	وزن تقریبی (تن)
۱	میلگرد آجدار A۳ کارخانه فولاد کاوه اروند خرمشهر	۱۲	۸۲
۲	میلگرد آجدار A۳ کارخانه فولاد کاوه اروند خرمشهر	۱۴	۷۳۳
۳	میلگرد آجدار A۳ کارخانه فولاد کاوه اروند خرمشهر	۱۶	۶۹۸
۴	میلگرد آجدار A۳ کارخانه فولاد کاوه اروند خرمشهر	۲۰	۲۳۰
۵	میلگرد آجدار A۳ کارخانه فولاد کاوه اروند خرمشهر	۲۵	۶۲۲
	جمع (تن)		۲۳۶۵

آگهی مناقصه
مگاموتور ۰۳/۱۰ سایپا
شرکت تولیدی موتور، گیربکس و اکسل سایپا در نظر دارد نسبت به انتخاب تامین کننده جهت خرید یک دستگاه شات بلاست اقدام نماید. لذا متقاضیان دارای رزومه کاری مرتبط، می توانند به سایت WWW.MEGAMOTOR.IR، بخش مناقصه یا مزایده مراجعه نموده و یا جهت دریافت اطلاعات بیشتر با واحد بازرگانی داخلی شرکت مگاموتور به آدرس: تهران، بزرگراه فتح (کیلومتر ۱۸ جاده قدیم کرج)، تلفن: ۴۴۹۲۲۴۴۲ تماس حاصل نمایند. ضمناً هزینه چاپ آگهی از برنده مناقصه اخذ می گردد.
روابط عمومی شرکت مگاموتور

سایپا سیتروئن
SAIPA CITROËN CO.
آگهی مناقصه عمومی
شرکت سایپا سیتروئن در نظر دارد موضوعات ذیل را از طریق مناقصه عمومی به تامین کنندگان واجد شرایط واگذار نماید.
۱) خرید چسب کاغذی مورد نیاز شرکت سایپا سیتروئن
۲) خرید لیبل تک لایه و سه لایه مورد نیاز شرکت سایپا سیتروئن
متقاضیان می توانند جهت دریافت اطلاعات بیشتر به سایت WWW.SAIPA-CITROEN.COM مراجعه نمایند.
نکته: فرآیند ارزیابی متقاضیان، با توجه به شرایط مورد نظر شرکت سایپا سیتروئن انجام خواهد پذیرفت.
محل دریافت اسناد مناقصه و ارائه پیشنهادات:
کاشان کیلومتر ۱۴ جاده اردستان، واحد خرید شرکت سایپا سیتروئن، تلفن: ۰۳۱-۵۵۸۱۲۸۲۲ و ۰۳۱-۵۵۸۱۱۸۳۵
معاونت خرید شرکت سایپا سیتروئن